

netatmo
BY
STARCK®

1

Sustitución de un termostato montado en la pared



Puede ver esta instalación en:
<http://netatmo.com/video1>

¡Advertencia!

¡Advertencia!

- Lea estas instrucciones detenidamente antes de comenzar la instalación.
- El termostato Netatmo se debe instalar en conformidad con la normativa vigente.
- Antes de realizar cualquier intervención, compruebe que la alimentación está desconectada.

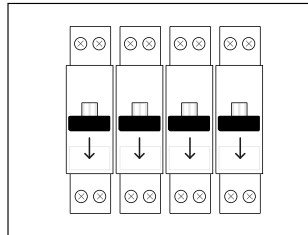
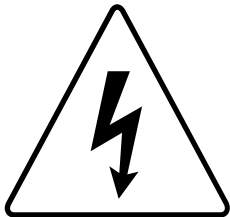

En la caja

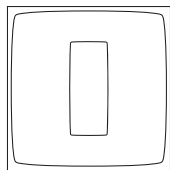

Termostato

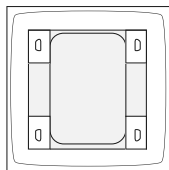

(Soporte móvil)*

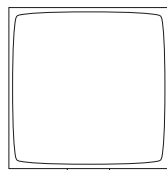

Relé

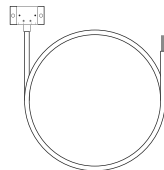

(Adaptador de caldera)*



Placa de montaje

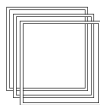

**Adhesivos
de colore**

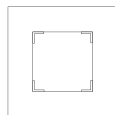

**Placa
embellecedora**

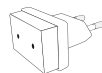

**Adaptador de
corriente**



(Cinta)*



Cubierta



3 Baterías AAA



**4 tornillos
4 tacos de plástico
para tornillos**



1 cable USB

** no se utiliza en esta instalación*

Relé

①

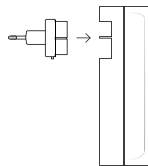

Enchufe el **adaptador** de corriente dentro del **relé**.

②

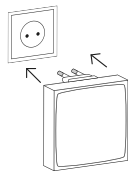

Enchufe el **relé** a una toma de corriente de pared en la misma habitación que el termostato existente.

③

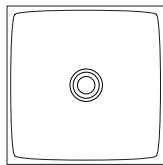

El **relé** parpadeará en azul.

④

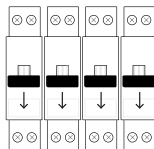

Apague la alimentación.

Identificar

①

Retire la cubierta del termostato antiguo.

Tome una fotografía del cableado.

②

- Si sólo hay dos cables, son los cables de control y son útiles en esta instalación.

- Si hay más de dos cables, identifique los dos cables de control. Por lo general son de color negro o gris.

Los cables se pueden identificar como se indica en el siguiente diagrama

Nota: Si hay más de dos cables, el resto son cables de alimentación y aquí no son útiles. Por lo general son de color marrón, azul, verde o amarillo.

En caso de duda, envíe una fotografía a photo@netatmo.com y nuestro equipo de atención al cliente le ayudará a identificar los cables correctos.

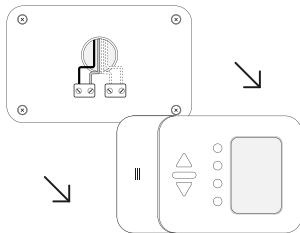

Los cables de control
por lo general son de
color negro o gris

**Los cables de
alimentación** por lo
general son de color
azul y marrón

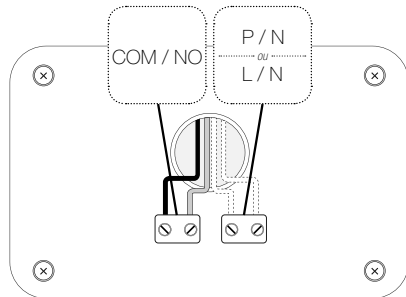

Reemplazar

- ① Desconecte el termostato antiguo.
Retírelo de la pared.

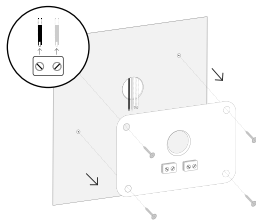

- ② Pase los cables a través de la **placa de montaje** Netatmo y atornille esta última a la pared. Para ocultar las posibles raspaduras y agujeros que se dejan, utilice la **placa embellecedora**.

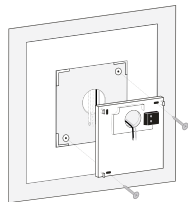

- ③ Atornille los **cables de control** previamente identificados en los terminales eléctricos y aisle los cables que no se utilizan.

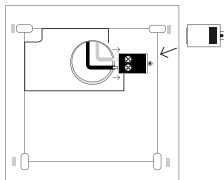

Personalización

- ① Puede personalizar el termostato si lo desea con los **adhesivos de colores**.

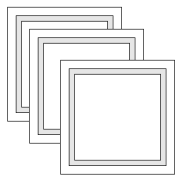

- ② Retire el **marco exterior** del adhesivo.

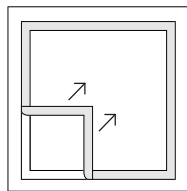

- ③ Péguelo en la parte posterior del **termostato**.

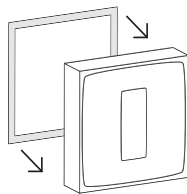

Termostato

- ① Introduzca las baterías en el **termostato**.

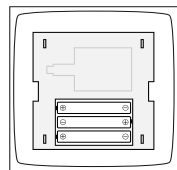

- ② Instale el **termostato** en la placa de montaje.

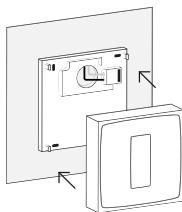

- ③ Vuelva a conectar la alimentación.

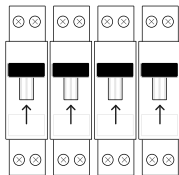

Termostato

Aparecerá la pantalla de inicio en el **termostato** y buscará el **relé**.

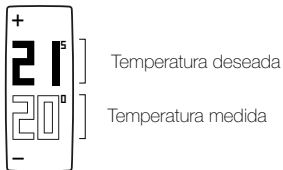
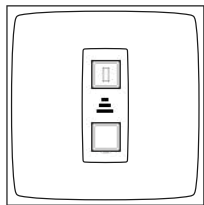

Si el **termostato** ha encontrado el **relé**, aparece la temperatura deseada y la temperatura ambiente.

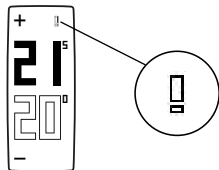

Si el **termostato** no ha encontrado el **relé**, aparece el símbolo «!». En ese caso, mueva el **relé** más cerca del **termostato** y espere hasta que desaparezca el símbolo «!».

Prueba

①

Pulse la parte superior del **termostato** hasta que aparezca « MAX ».

El **termostato** enciende la caldera.

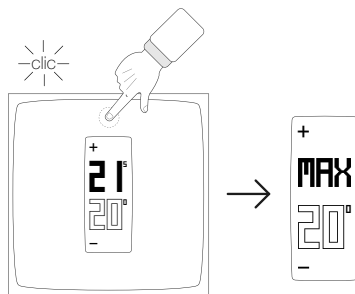

②

Pulse la parte inferior del **termostato** hasta que aparezca « OFF ».

El **termostato** apaga la caldera.

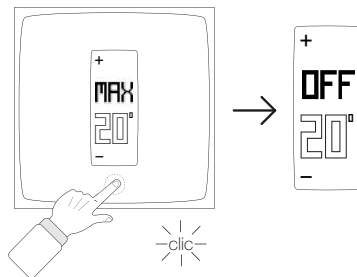

Nota: Si el termostato no enciende y apaga la caldera, significa que los cables de control no se han conectado correctamente. En ese caso, compruebe el cableado a través de la fotografía del cableado del termostato antiguo para identificar los cables de control correctos.

Aplicación

Para usar el termostato desde su teléfono inteligente, tableta u ordenador, visite:

<http://thermostat.netatmo.com>



PC / Mac



Teléfono inteligente / Tabletas

Especificaciones

TAMAÑO

Termostato: 83x83x22 mm

DISEÑO

Diseñado por Starck.

Cubo de plexiglás reducido translúcido.

5 colores intercambiables en la caja.

SENSORES Y MEDICIONES

Temperatura (mediciones):

Varía de 0°C a 50°C

Precisión: +- 0,5°C

Temperatura (punto de acceso):

Varía de 7°C a 30°C

Incremento: 0,5°C

Unidad: °C

PANTALLA E-INK

Eficiencia energética, batería duradera y fácil de leer.

APLICACIÓN GRATUITA, ASISTENCIA VITALICIA

Sin cuotas de suscripción.

Aplicación disponible en App Store y

Google Play.

Acceso gratuito a su panel personal en línea.

Se puede acceder desde varios dispositivos

ESPECIFICACIONES INALÁMBRICAS

Compatible con Wi-Fi 802.11 b/g/n (2,4GHz).

Soporte seguridad WiFi: Open/WEP/WPA/WPA2-personal (TKIP y AES).

Conexión inalámbrica entre el termostato y el relé: radio de largo alcance 100m

ALIMENTACIÓN Y BATERÍAS

Baterías 3 AAA.

1 año de duración de la batería

INSTALACIÓN Y COMPATIBILIDAD

Compatible con calderas de gas, combustible y madera.

Corriente de conexión: 4 A máximo

Voltaje de conexión: 250 VAC máximo

Potencia de conexión: 120 W máximo

COMPATIBLE CON IPHONE Y IPAD

iPhone 4, iPhone 4s, iPhone 5, iPhone 5c / 5s

iPad mini, iPad mini con pantalla Retina, iPad 2,

iPad (tercera generación), iPad (cuarta generación),

iPad Air

iPod touch (quinta generación)

COMPATIBLE CON UN TELÉFONO INTELIGENTE ANDROID

Se requiere Android 4.0

Declaración de conformidad de la CE

Por la presente, Netatmo, declara que este dispositivo cumple con los requisitos básicos y otras disposiciones pertinentes de la Directiva 1999/5/EC.

Advertencias de seguridad

Este dispositivo se debe instalar en conformidad con la normativa vigente. Utilizar solamente con el adaptador de enchufe de alimentación y el adaptador de la caldera suministrado. Este dispositivo es para su uso en interiores solamente. Antes de introducir las baterías, compruebe que los contactos en el dispositivo y en las baterías estén limpios, si es necesario límpielos. Tenga en cuenta la polaridad (+/-) cuando introduzca las baterías. No arroje las baterías al fuego, las cortocircuite o desmonte. Mantenga las baterías fuera del alcance de los niños. Busque atención médica inmediatamente si se traga una batería. No intente reparar el dispositivo usted mismo, existe a su disposición un servicio de atención al cliente. Cualquier cambio o modificación no aprobada expresamente en este manual puede anular el derecho del usuario relativo al funcionamiento y/o al servicio de garantía de este aparato.

Aislamiento del termostato y relé: dispositivos de clase II. Este dispositivo no ha sido diseñado para que lo utilicen personas (incluidos niños) con discapacidades físicas, sensoriales o mentales, o falta de experiencia y conocimiento, a menos que una persona responsable de su seguridad les vigile o les proporcione instrucciones sobre cómo utilizar el aparato. Se debe vigilar a los niños para garantizar que no jueguen con el aparato.

Aviso legal

"Fabricado para iPod", "Fabricado para iPhone", "Fabricado para iPad" significa que un accesorio electrónico ha sido diseñado para su conexión específica a un iPod, iPhone y iPad y ha sido certificado por el desarrollador para que cumpla con las normas de rendimiento de Apple. Apple no se hace responsable del funcionamiento de este dispositivo o de su cumplimiento con las normas de seguridad y reguladoras. Tenga en cuenta que el uso de este accesorio con un iPhone puede afectar al rendimiento inalámbrico.



<http://support.netatmo.com>

